

PROIECT DE HOTARARE

Privind aprobarea alipirii unor imobile conform planului de amplasament si delimitare a imobilului cu propunere de alipire intocmit de Morindau Anton Sever

Primarul orasului Eforie ,

Avand in vedere :

- cererea nr. 32489/15.12.2022 depusa de Retail Development Solutions SRL
- planul de amplasament si delimitare a imobilului cu propunere de alipire intocmit de Morindau Anton Sever
 - terenul în suprafată de 2818 mp., situat in intravilanul localității Eforie Sud, oraș Eforie, Strada Republicii nr.32A, jud. Constanta, identificat cu numarul cadastral 107427;
 - terenul în suprafata de 425 mp., situat in intravilanul localității Eforie Sud, oraș Eforie, Strada Serei nr. 4A, jud. Constanta, identificat cu numarul cadastral 103003;
 - terenul în suprafata de 283 mp., situat in intravilanul localității Eforie Sud, oraș Eforie, Strada Serei nr. 4 lot 3, jud. Constanta, identificat cu numarul cadastral 107414;
 - terenul în suprafata de 1585 mp., situat in intravilanul localității Eforie Sud, oraș Eforie, Strada Serei nr. 4B, jud. Constanta, identificat cu numarul cadastral 103012.
 - terenul în suprafata de 670 mp., situat in intravilanul localității Eforie Sud, oraș Eforie, Strada Republicii nr. 67, jud. Constanta, identificat cu numarul cadastral 107396.
 - terenul în suprafata de 8611 mp., situat in intravilanul localității Eforie Sud, oraș Eforie, Strada Serei nr. 2C, jud. Constanta, identificat cu numarul cadastral 107394.
 - terenul în suprafata de 7619 mp., situat in intravilanul localității Eforie Sud, oraș Eforie, Strada Serei nr. 4, lot 1, jud. Constanta, identificat cu numarul cadastral 107413.
 - terenul în suprafată de 221 mp., situat in intravilanul localității Eforie Sud, oraș Eforie, Strada Republicii nr.32, jud. Constanta, identificat cu numarul cadastral 102792;
 - terenul în suprafata de 450 mp., situat in intravilanul localității Eforie Sud, oraș Eforie, Strada Serei FN, jud. Constanta, identificat cu numarul cadastral 107620.
 - terenul în suprafată de 568 mp., situat in intravilanul localității Eforie Sud, oraș Eforie, Strada Republicii, zona Sere, lot 1749, jud. Constanta, identificat cu numarul cadastral 103177;
 - terenul în suprafată de 600 mp., situat in intravilanul localității Eforie Sud, oraș Eforie, Strada Republicii, zona Sere, lot 1751, jud. Constanta, identificat cu numarul cadastral 100426;
 - terenul în suprafată de 600 mp., situat in intravilanul localității Eforie Sud, oraș Eforie, Strada Republicii, zona Sere, lot 1750, jud. Constanta, identificat cu numarul cadastral 103180;

- terenul în suprafață de 148 mp., situat în intravilanul localității Eforie Sud, oraș Eforie, Strada Republicii, lot 1609/1, jud. Constanta, identificat cu numărul cadastral 107529;

- terenul în suprafață de 121 mp., situat în intravilanul localității Eforie Sud, oraș Eforie, Strada Republicii, lot 1608/1, jud. Constanta, identificat cu numărul cadastral 107532;

- terenul în suprafață de 239 mp., situat în intravilanul localității Eforie Sud, oraș Eforie, Strada Republicii, lot 1607/1, jud. Constanta, identificat cu numărul cadastral 107526;

- terenul în suprafață de 460 mp., situat în intravilanul localității Eforie Sud, oraș Eforie, Strada Republicii nr.32B, jud. Constanta, identificat cu numărul cadastral 107393;

- Legea 50/1991 R

- Legea 18/1991 A

- Legea 7/1996, Ordinul 700/2014 a ANCP

În temeiul OUG 57/2019 și al Regulamentului de funcționare al Consiliului Local,

Primarul Orașului Eforie propune spre aprobarea plenului Consiliului Local Eforie următorul

PROIECT DE HOTĂRĂRE

Art. 1.

Se aprobă alipirea imobilelor conform planului de amplasament și delimitare a imobilului cu propunere de alipire întocmit de Morindau Anton Sever

Terenurile pentru care se propune alipirea sunt :

a. Terenuri asupra cărora există înscrisă drept de ipotecă legală pentru achitarea restului de preț în favoarea orașului Eforie

- terenul în suprafață de 2818 mp., situat în intravilanul localității Eforie Sud, oraș Eforie, Strada Republicii nr.32A, jud. Constanta, identificat cu numărul cadastral 107427;

- terenul în suprafața de 425 mp., situat în intravilanul localității Eforie Sud, oraș Eforie, Strada Serei nr. 4A, jud. Constanta, identificat cu numărul cadastral 103003;

- terenul în suprafața de 283 mp., situat în intravilanul localității Eforie Sud, oraș Eforie, Strada Serei nr. 4 lot 3, jud. Constanta, identificat cu numărul cadastral 107414;

- terenul în suprafața de 1585 mp., situat în intravilanul localității Eforie Sud, oraș Eforie, Strada Serei nr. 4B, jud. Constanta, identificat cu numărul cadastral 103012.

- terenul în suprafața de 670 mp., situat în intravilanul localității Eforie Sud, oraș Eforie, Strada Republicii nr. 67, jud. Constanta, identificat cu numărul cadastral 107396.

- terenul în suprafața de 8611 mp., situat în intravilanul localității Eforie Sud, oraș Eforie, Strada Serei nr. 2C, jud. Constanta, identificat cu numărul cadastral 107394.

- terenul în suprafața de 7619 mp., situat în intravilanul localității Eforie Sud, oraș Eforie, Strada Serei nr. 4, lot 1, jud. Constanta, identificat cu numărul cadastral 107413.
 - terenul în suprafață de 221 mp., situat în intravilanul localității Eforie Sud, oraș Eforie, Strada Republicii nr.32, jud. Constanta, identificat cu numărul cadastral 102792;
 - terenul în suprafața de 450 mp., situat în intravilanul localității Eforie Sud, oraș Eforie, Strada Serei FN, jud. Constanta, identificat cu numărul cadastral 107620.
- b. Terenuri, proprietatea RETAIL DEVELOPMENT SOLUTIONS S.R.L.:
- terenul în suprafață de 568 mp., situat în intravilanul localității Eforie Sud, oraș Eforie, Strada Republicii, zona Sere, lot 1749, jud. Constanta, identificat cu numărul cadastral 103177;
 - terenul în suprafață de 600 mp., situat în intravilanul localității Eforie Sud, oraș Eforie, Strada Republicii, zona Sere, lot 1751, jud. Constanta, identificat cu numărul cadastral 100426;
 - terenul în suprafață de 600 mp., situat în intravilanul localității Eforie Sud, oraș Eforie, Strada Republicii, zona Sere, lot 1750, jud. Constanta, identificat cu numărul cadastral 103180;
 - terenul în suprafață de 148 mp., situat în intravilanul localității Eforie Sud, oraș Eforie, Strada Republicii, lot 1609/1, jud. Constanta, identificat cu numărul cadastral 107529;
 - terenul în suprafață de 121 mp., situat în intravilanul localității Eforie Sud, oraș Eforie, Strada Republicii, lot 1608/1, jud. Constanta, identificat cu numărul cadastral 107532;
 - terenul în suprafață de 239 mp., situat în intravilanul localității Eforie Sud, oraș Eforie, Strada Republicii, lot 1607/1, jud. Constanta, identificat cu numărul cadastral 107526;
 - terenul în suprafață de 460 mp., situat în intravilanul localității Eforie Sud, oraș Eforie, Strada Republicii nr.32B, jud. Constanta, identificat cu numărul cadastral 107393;

Art. 2. Se împuternicește Primarul Orașului Eforie să exprime acordul de alipire prin declarație notarială în formă autentică.

Art. 3. Prezenta hotărâre va fi dusă la îndeplinire de către Primarul orașului ;

Art. 4. Secretarul Orașului Eforie va comunica prezenta hotărâre tuturor autorităților și persoanelor interesate .

Eforie 12.2022

PRIMAR
Serban Robert Nicolae

Intocmit și redactat
Manea Daniel
Negrea Claudiu





REFERAT DE APROBARE

in vederea initierii Proiectului de Hotarare privind aprobarea alipirii unor imobile conform planului de amplasament si delimitare a imobilului cu propunere de alipire intocmit de Morindau Anton Sever

Avand in vedere :

- cererea nr. 32489/15.12.2022 depusa de Retail Development Solutions SRL
- planul de amplasament si delimitare a imobilului cu propunere de alipire intocmit de Morindau Anton Sever
 - terenul în suprafață de 2818 mp., situat in intravilanul localității Eforie Sud, oraș Eforie, Strada Republicii nr.32A, jud. Constanta, identificat cu numarul cadastral 107427;
 - terenul în suprafata de 425 mp., situat in intravilanul localității Eforie Sud, oraș Eforie, Strada Serei nr. 4A, jud. Constanta, identificat cu numarul cadastral 103003;
 - terenul în suprafata de 283 mp., situat in intravilanul localității Eforie Sud, oraș Eforie, Strada Serei nr. 4 lot 3, jud. Constanta, identificat cu numarul cadastral 107414;
 - terenul în suprafata de 1585 mp., situat in intravilanul localității Eforie Sud, oraș Eforie, Strada Serei nr. 4B, jud. Constanta, identificat cu numarul cadastral 103012.
 - terenul în suprafata de 670 mp., situat in intravilanul localității Eforie Sud, oraș Eforie, Strada Republicii nr. 67, jud. Constanta, identificat cu numarul cadastral 107396.
 - terenul în suprafata de 8611 mp., situat in intravilanul localității Eforie Sud, oraș Eforie, Strada Serei nr. 2C, jud. Constanta, identificat cu numarul cadastral 107394.
 - terenul în suprafata de 7619 mp., situat in intravilanul localității Eforie Sud, oraș Eforie, Strada Serei nr. 4, lot 1, jud. Constanta, identificat cu numarul cadastral 107413.
 - terenul în suprafață de 221 mp., situat in intravilanul localității Eforie Sud, oraș Eforie, Strada Republicii nr.32, jud. Constanta, identificat cu numarul cadastral 102792;
 - terenul în suprafata de 450 mp., situat in intravilanul localității Eforie Sud, oraș Eforie, Strada Serei FN, jud. Constanta, identificat cu numarul cadastral 107620.
 - terenul în suprafață de 568 mp., situat in intravilanul localității Eforie Sud, oraș Eforie, Strada Republicii, zona Sere, lot 1749, jud. Constanta, identificat cu numarul cadastral 103177;



ROMÂNIA
JUDEȚUL CONSTANTA
ORAȘUL EFORIE

- terenul în suprafață de 600 mp., situat în intravilanul localității Eforie Sud, oraș Eforie, Strada Republicii, zona Sere, lot 1751, jud. Constanta, identificat cu numărul cadastral 100426;
 - terenul în suprafață de 600 mp., situat în intravilanul localității Eforie Sud, oraș Eforie, Strada Republicii, zona Sere, lot 1750, jud. Constanta, identificat cu numărul cadastral 103180;
 - terenul în suprafață de 148 mp., situat în intravilanul localității Eforie Sud, oraș Eforie, Strada Republicii, lot 1609/1, jud. Constanta, identificat cu numărul cadastral 107529;
 - terenul în suprafață de 121 mp., situat în intravilanul localității Eforie Sud, oraș Eforie, Strada Republicii, lot 1608/1, jud. Constanta, identificat cu numărul cadastral 107532;
 - terenul în suprafață de 239 mp., situat în intravilanul localității Eforie Sud, oraș Eforie, Strada Republicii, lot 1607/1, jud. Constanta, identificat cu numărul cadastral 107526;
 - terenul în suprafață de 460 mp., situat în intravilanul localității Eforie Sud, oraș Eforie, Strada Republicii nr.32B, jud. Constanta, identificat cu numărul cadastral 107393;
- Legea 50/1991 R
 - Legea 18/1991 A
 - Legea 7/1996, Ordinul 700/2014 a ANCP

Față de considerentele arătate mai sus, vă propun să aprobați proiectul de hotărâre privind aprobarea alipirii unor imobile conform planului de amplasament și delimitare a imobilului cu propunere de alipire întocmit de Morindau Anton Sever

Intocmit și redactat
Manea Daniel
Negrea Claudiu

PRIMAR,
Serban Robert Nicolae



ROMÂNIA
JUDEȚUL CONSTANȚA
ORAȘUL EFORIE
DIRECȚIA ADMINISTRAȚIE DOMENIU PUBLIC ȘI PRIVAT

Raport

Referitor :PROIECT DE HOTARARE privind aprobarea alipirii unor imobile conform planului de amplasament si delimitare a imobilului cu propunere de alipire intocmit de Morindau Anton Sever

P.H. a fost intocmit avand in vedere:

- cererea nr. 32489/15.12.2022 depusa de Retail Development Solutions SRL
- planul de amplasament si delimitare a imobilului cu propunere de alipire intocmit de Morindau Anton Sever
 - terenul în suprafață de 2818 mp., situat in intravilanul localității Eforie Sud, oraș Eforie, Strada Republicii nr.32A, jud. Constanta, identificat cu numarul cadastral 107427;
 - terenul în suprafata de 425 mp., situat in intravilanul localității Eforie Sud, oraș Eforie, Strada Serei nr. 4A, jud. Constanta, identificat cu numarul cadastral 103003;
 - terenul în suprafata de 283 mp., situat in intravilanul localității Eforie Sud, oraș Eforie, Strada Serei nr. 4 lot 3, jud. Constanta, identificat cu numarul cadastral 107414;
 - terenul în suprafata de 1585 mp., situat in intravilanul localității Eforie Sud, oraș Eforie, Strada Serei nr. 4B, jud. Constanta, identificat cu numarul cadastral 103012.
 - terenul în suprafata de 670 mp., situat in intravilanul localității Eforie Sud, oraș Eforie, Strada Republicii nr. 67, jud. Constanta, identificat cu numarul cadastral 107396.
 - terenul în suprafata de 8611 mp., situat in intravilanul localității Eforie Sud, oraș Eforie, Strada Serei nr. 2C, jud. Constanta, identificat cu numarul cadastral 107394.
 - terenul în suprafata de 7619 mp., situat in intravilanul localității Eforie Sud, oraș Eforie, Strada Serei nr. 4, lot 1, jud. Constanta, identificat cu numarul cadastral 107413.
 - terenul în suprafață de 221 mp., situat in intravilanul localității Eforie Sud, oraș Eforie, Strada Republicii nr.32, jud. Constanta, identificat cu numarul cadastral 102792;
 - terenul în suprafata de 450 mp., situat in intravilanul localității Eforie Sud, oraș Eforie, Strada Serei FN, jud. Constanta, identificat cu numarul cadastral 107620.
 - terenul în suprafață de 568 mp., situat in intravilanul localității Eforie Sud, oraș Eforie, Strada Republicii, zona Sere, lot 1749, jud. Constanta, identificat cu numarul cadastral 103177;
 - terenul în suprafață de 600 mp., situat in intravilanul localității Eforie Sud, oraș Eforie, Strada Republicii, zona Sere, lot 1751, jud. Constanta, identificat cu numarul cadastral 100426;
 - terenul în suprafață de 600 mp., situat in intravilanul localității Eforie Sud, oraș Eforie, Strada Republicii, zona Sere, lot 1750, jud. Constanta, identificat cu numarul cadastral 103180;
 - terenul în suprafață de 148 mp., situat in intravilanul localității Eforie Sud, oraș Eforie, Strada Republicii, lot 1609/1, jud. Constanta, identificat cu numarul cadastral 107529;



ROMÂNIA
JUDEȚUL CONSTANȚA
ORAȘUL EFORIE

DIRECȚIA ADMINISTRAȚIE DOMENIU PUBLIC ȘI PRIVAT

- terenul în suprafață de 121 mp., situat în intravilanul localității Eforie Sud, oraș Eforie, Strada Republicii, lot 1608/1, jud. Constanta, identificat cu numărul cadastral 107532;

- terenul în suprafață de 239 mp., situat în intravilanul localității Eforie Sud, oraș Eforie, Strada Republicii, lot 1607/1, jud. Constanta, identificat cu numărul cadastral 107526;

- terenul în suprafață de 460 mp., situat în intravilanul localității Eforie Sud, oraș Eforie, Strada Republicii nr.32B, jud. Constanta, identificat cu numărul cadastral 107393;

- Legea 50/1991 R

- Legea 18/1991 A

- Legea 7/1996, Ordinul 700/2014 a ANCPI

PH nu poate fi analizat fara rapoartele de specialitate prezentate de celelalte directii/ compartimente D.A.D.P.P., S.U.D.C., D.E., S.J.C.A.A.S. conform atributiilor si datelor pe care acestea le au conform ROF, ROI .

Prezentul raport trebuie coroborat cu rapoartele prezentate de celelalte directii/ compartimente .

Director Executiv
Manea Daniel

Intocmit
Claudiu Negrea
12.2022



R O M Â N I A
J U D E Ţ U L C O N S T A Ţ A
O R A Ş U L E F O R I E
S E R V I C I U L J U R I D I C , C O N T E N C I O S A D M I N I S T R A T I V
Ş I A S I S T E Ţ Ă S O C I A L Ă

RAPORT DE SPECIALITATE AL
SERVICIULUI JURIDIC

*La proiectul de hotarare privind aprobarea alipirii unor imobile conform Planului de amplasament
şi delimitare a imobilului cu propunere de alipire întocmit de Morindau Anton-Sever*

Avand in vedere

- Prevederile art. 129 alin. 2 din OUG 57/2019 privind Codul Administrativ consideram ca proiectul de hotarare **se incadreaza in prevederile legale mai sus mentionate respectiv art 129 alin.2 lit. b din OUG 57/2019** privind Codul Administrativ Consiliul local are atributii privind *“privind strategiile de dezvoltare economică, socială şi de mediu a unităţii administrativ-teritoriale”*, apreciem ca se impune supunerii aprobarii Consiliului Local al Orasului Eforie.

Deasemenea, proiectul intruneste condiţiile de forma cerute de lege pentru a-l supune dezbaterii Consiliului Local al Oraşului Eforie.

Se învederează totuşi Consiliului local prevederile art. 240 alin. (2) teza I din Ordonanţa de urgenţă a Guvernului nr. 57/2019 privind Codul administrativ, unde legiuitorul a hotărât că: *”Aprecierea necesităţii şi oportunitatea adoptării şi emiterii actelor administrative aparţine exclusiv autorităţilor deliberative, respectiv executive...”*

ŞEF SERVICIU JURIDIC, CONTENCIOS ADMINISTRATIV
ŞI ASISTENŢĂ SOCIALĂ

BUCUREŞTEANU Alexandru

Mare

DOMNULE PRIMAR,

Județul CONSTANȚA
Primăria Municipality EFORIE
INTRARE Nr. 32489
IEȘIRE
Luna 15 Anul 2022

Subscrisa RETAIL DEVELOPMENT SOLUTIONS S.R.L., persoana juridica romana, cu sediul social în Mun. Bucuresti, Sectorul 3, Bulevardul Unirii, nr. 63, bloc F4, etaj parter, nr. ap. Parter, înregistrată la Oficiul Registrului Comerțului Bucuresti sub nr. J40/6260/2021, cod unic de inregistrare 44061387, Identificator Unic la Nivel European ROONRC.J40/6260/2021, reprezentantă de avocat GHICA MARIAN, domiciliat în localitatea Eforie Sud, oraș Eforie, str.Horia nr.1, jud.Constanța, identificat cu C.I. seria KZ nr.205930, eliberată la data de 10.04.2014 de SPCLEP Eforie, având CNP 1700720341702, în calitate de mandatar, **solicite acordul privind alipirea următoarelor terenuri**, proprietatea **RETAIL DEVELOPMENT SOLUTIONS S.R.L.**, persoana juridica romana, cu sediul social în Mun. Bucuresti, Sectorul 3, Bulevardul Unirii, nr. 63, bloc F4, etaj parter, nr. ap. Parter, înregistrată la Oficiul Registrului Comerțului Bucuresti sub nr. J40/6260/2021, cod unic de inregistrare 44061387, Identificator Unic la Nivel European ROONRC.J40/6260/2021:

- terenul în suprafață de 2818 mp., situat in intravilanul localității Eforie Sud, oraș Eforie, Strada Republicii nr.32A, jud. Constanta, identificat cu numarul cadastral 107427;
- terenul în suprafața de 425 mp., situat in intravilanul localității Eforie Sud, oraș Eforie, Strada Serei nr. 4A, jud. Constanta, identificat cu numarul cadastral 103003;
- terenul în suprafața de 283 mp., situat in intravilanul localității Eforie Sud, oraș Eforie, Strada Serei nr. 4 lot 3, jud. Constanta, identificat cu numarul cadastral 107414;
- terenul în suprafața de 1585 mp., situat in intravilanul localității Eforie Sud, oraș Eforie, Strada Serei nr. 4B, jud. Constanta, identificat cu numarul cadastral 103012.
- terenul în suprafața de 670 mp., situat in intravilanul localității Eforie Sud, oraș Eforie, Strada Republicii nr. 67, jud. Constanta, identificat cu numarul cadastral 107396.
- terenul în suprafața de 8611 mp., situat in intravilanul localității Eforie Sud, oraș Eforie, Strada Serei nr. 2C, jud. Constanta, identificat cu numarul cadastral 107394.
- terenul în suprafața de 7619 mp., situat in intravilanul localității Eforie Sud, oraș Eforie, Strada Serei nr. 4, lot 1, jud. Constanta, identificat cu numarul cadastral 107413.
- terenul în suprafața de 221 mp., situat in intravilanul localității Eforie Sud, oraș Eforie, Strada Republicii nr.32, jud. Constanta, identificat cu numarul cadastral 102792;
- terenul în suprafața de 450 mp., situat in intravilanul localității Eforie Sud, oraș Eforie, Strada Serei FN, jud. Constanta, identificat cu numarul cadastral 107620.

GHICA MARIAN
Cabinet de avocat
Baroul CONSTANȚA - Uniunea Națională a Avocaților din România

Terenuri asupra cărora există înscrisă drept de ipotecă legală pentru achitarea restului de preț în favoarea orașului Eforie, atât între ele cât cu următoarele terenuri, proprietatea RETAIL DEVELOPMENT SOLUTIONS S.R.L.:

- terenul în suprafață de 568 mp., situat în intravilanul localității Eforie Sud, oraș Eforie, Strada Republicii, zona Sere, lot 1749, jud. Constanta, identificat cu numărul cadastral 103177;
- terenul în suprafață de 600 mp., situat în intravilanul localității Eforie Sud, oraș Eforie, Strada Republicii, zona Sere, lot 1751, jud. Constanta, identificat cu numărul cadastral 100426;
- terenul în suprafață de 600 mp., situat în intravilanul localității Eforie Sud, oraș Eforie, Strada Republicii, zona Sere, lot 1750, jud. Constanta, identificat cu numărul cadastral 103180;
- terenul în suprafață de 148 mp., situat în intravilanul localității Eforie Sud, oraș Eforie, Strada Republicii, lot 1609/1, jud. Constanta, identificat cu numărul cadastral 107529;
- terenul în suprafață de 121 mp., situat în intravilanul localității Eforie Sud, oraș Eforie, Strada Republicii, lot 1608/1, jud. Constanta, identificat cu numărul cadastral 107532;
- terenul în suprafață de 239 mp., situat în intravilanul localității Eforie Sud, oraș Eforie, Strada Republicii, lot 1607/1, jud. Constanta, identificat cu numărul cadastral 107526;
- terenul în suprafață de 450 mp., situat în intravilanul localității Eforie Sud, oraș Eforie, Strada Republicii nr.32B, jud. Constanta, identificat cu numărul cadastral 107393;

Terenuri ce vor forma un singur corp de proprietate însumând suprafața totală de 25.418 mp. și pe care se vor menține ipotecile în favoarea orașului Eforie.

DATA
15.12.2022

RETAIL DEVELOPMENT SOLUTIONS S.R.L.
reprezentantă de avocat GHICA MARIAN



DOMNULUI PRIMAR AL ORAȘULUI EFORIE

Nr. cadastral	Suprafața măsurată (mp)	Adresa imobilului
	25418	Elonei Sud, strada Republicii nr. 32B+32A+32+67+zona sare Lot 1751+1750+1749+1607/1+1608/1+1609/1+strada Sarel nr. 4-Lot 1+4B+4A+2C+str. Sarel F.N.
Cartea Funciara nr.		UAT: Eforie

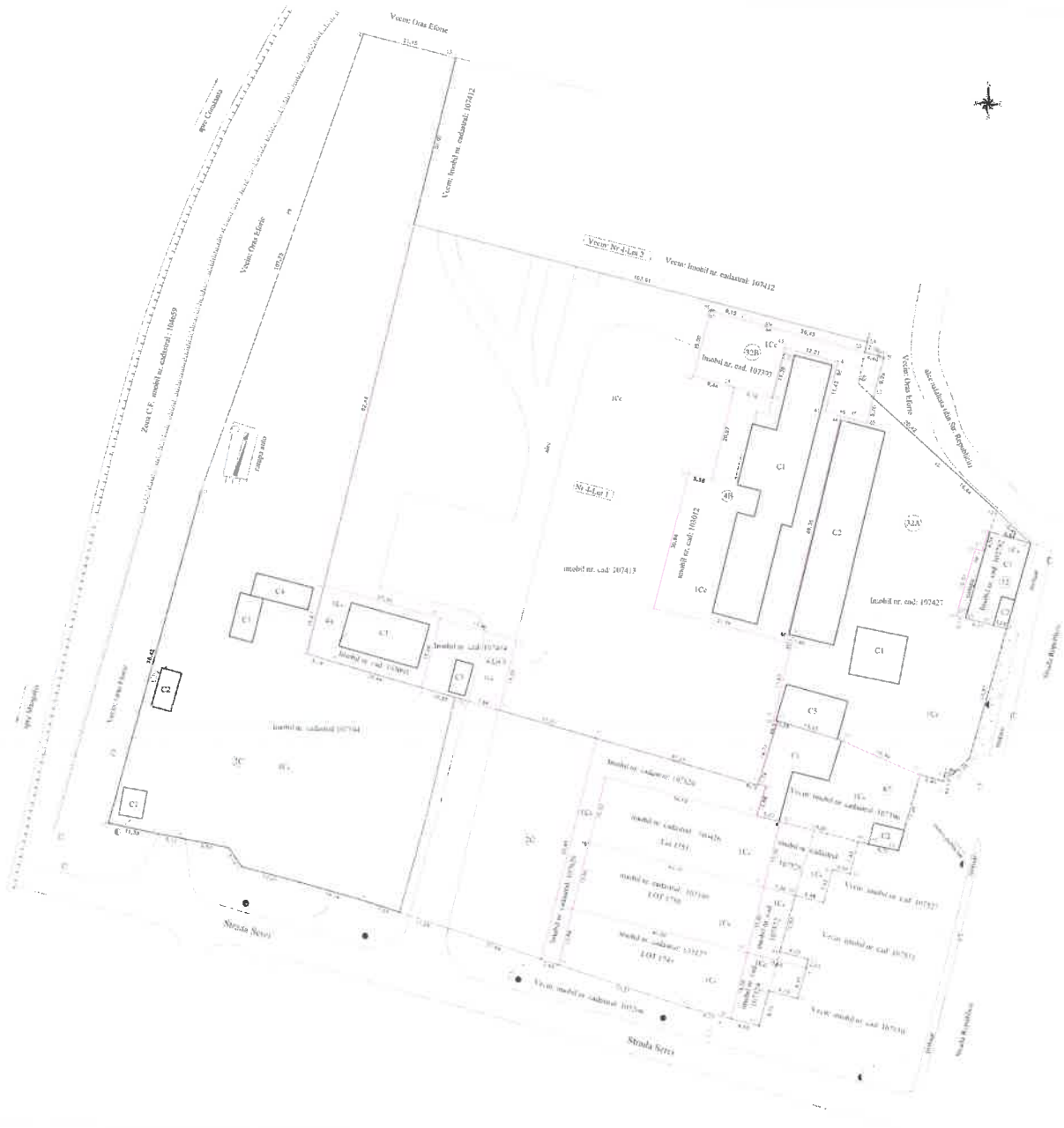

Alipire Imobile

Situatia actuala (inainte de alipire)				Situatia viitoare (dupa alipire)			
Nr. cad.	Suprafata [mp]	Categ. folosinta	Descrierea Imobilului	Nr. cad.	Suprafata [mp]	Categ. folosinta	Descrierea Imobilului
107393	480	Cc	Strada Republicii, Nr. 32B	25418	Cc		Elonei Sud, strada Republicii nr. 32B+32A+32+67+zona sare Lot 1751+1750+1749+1607/1+1608/1+1609/1+strada Sarel nr. 4-Lot 1+4B+4A+2C+str. Sarel F.N.
107413	7618	Cc	Strada Sarel, Nr. 4-Lot 1				
107427	2818	Cc	Strada Republicii, Nr. 32A				
102762	221	Cc	Bulevardul Republicii, Nr. 32				
107398	670	Cc	Strada Republicii, Nr. 67				
103012	1585	Cc	Strada Sarel, Nr. 4B				
107414	283	Cc	Strada Sarel, Nr. 4-Lot 3				
103003	425	Cc	Strada Sarel, Nr. 4A				
107394	8611	Cc	Strada Sarel, Nr. 2C				
107620	450	Cc	Strada Sarel, F.N.				
100426	609	Cc	Str. Republicii, zona sare, Lot 1751				
103180	809	Cc	Str. Republicii, zona sare, Lot 1750				
103177	566	Cc	Str. Republicii, zona sare, Lot 1749				
107526	239	Cc	Str. Republicii, zona sare, Lot 1607/1				
107832	121	Cc	Str. Republicii, zona sare, Lot 1608/1				
107829	148	Cc	Str. Republicii, zona sare, Lot 1609/1				
Total	25418			Total	25418		

Executant: Morindau Anton-Sever

Conform exonerării răspunsului în baza recomandării întocmirii documentației cadastrale și a situației de accesivitate cu rezultatele din teren.

Data: 12.12.2022



Anton-Sever Morindau
Digitally signed by Anton-Sever Morindau
Date: 2022.12.12 10:19:59 +02'00'

Conform introducerii imobilului în baza de date și arhivării cuprinsului cadastral

Semnatura și parafa

Data

Stampila BCPI